

ながいき  なかま

ちょうせい

www.ja-chosei.or.jp/



なによりも
美味しさを
追求し続ける。



「おいしい米づくり」を目指して



睦沢町在住 高師 正行さん

今回ご紹介させていただくのは、睦沢町で水稲とパイナップルを栽培している高師正行さんです。

家族の農作業を子供の頃から見て、手伝いをしてきた高師さん。その中で育てたお米の美味しさが忘れられず、「美味しいお米を食べたいから、自分も作ってみたい」と思い平成24年に退職し、味にこだわって作っている」と教えてくれました。

現在は、水稲7.5haとハウスでパイナップルを約500株栽培し、「おいしい米づくり」を目的に大上の土を活かして日々奮闘されています。取材に伺った時期は、極早生品種「五百川」の稲刈り作業の真っ最中で、暑い日差しの中作業をされています。また、お盆以降の刈り取り準備に向けて、コンバインの点検や水田周りの草刈など作業環

境の整備も行っています。

どんなご苦労がありますか、と伺うと播種から田植えまでは作業が連続するので計画的に進めていくのが難しく「色々とトラブルがあるんだよ」と話され、他にも機械の故障や田植え後の田回り、水の管理、今年雑草の成長が思ったよりも早く、草刈も大変だそうです。

「五百川はデリケートな品種で、肥料をやりすぎると上手くできないし、風通しが良くないと病気になってしまう。でも何よりの魅力は食味がいいことだと思う。お米が美味しいと言われたときは嬉しいです。今後米づくりは続けていきます」と笑顔で語ってくれました。

高師さんが育てたお米は農産物直売所「ながいき市場」で販売中です。



目次

農業ばんざい	2
ながいきキッズ	3
ペット大好き	3
とれたてニュース	4
みみよりあぐり情報	6
みんなの広場・なんでも掲示板	8
編集部Diary	15
ながいき市場通信	16





ながいき、
キッズ

長柄町在住 みかみ 三上 結登くん(6歳2ヶ月)
ゆいと ちひろ 智尋くん(2歳5ヶ月)
はるま 遥真くん(0歳5ヶ月)
※7月16日現在

仲良し三兄弟♪

Q. 今、一番興味を示すもの？

夢中になっているものは何ですか？
 結登くん：ひみつのおるすばんというゲームをすること
 智尋くん：くるまを集めて並べること
 遥真くん：うつぶせになっておもちゃに手を伸ばすこと



Q. 名づけ親はどなたですか？

3人とも両親で考えてつけました。

Q. 好きな食べ物は何ですか？

結登くん：冷凍みかん
 智尋くん：人参
 遥真くん：ミルク

Q. 最近のお子さんの状況は？

結登くん：ひらがなを見なくても書けるようになり、簡単な計算ができるようになる。
 智尋くん：少しずつイヤイヤ期がおさまり、色々な事に興味を持って「なんで？」とよく聞いている。
 遥真くん：寝返りをし、うつぶせになって遠くのおもちゃに手を伸ばしたり方向を変えて進もうとしている。

Q. お子さんの可愛いしぐさなどを教えてください。

智尋くん：だいぶコミュニケーションがとれるようになり、人との会話を楽しんでいますが、まだ上手にはつきりと単語が言えず、「コンクリートミキサー車」のことを「コンコンコンミキシーシャ」と言って周囲を笑わせている。

Q. お子さんの将来の夢は何ですか？

結登くん：建築士になりたい。
 智尋くん：車の運転手になりたい。

Q. お父さん、お母さんから一言お願いします。

色々なことに挑戦し、何事にも全力で楽しんでください。お友達を大切に、たくさん遊んでください。健康で元気に過ごしてね。



パパと仲良し！

長生村 関根さん家の マツちゃん (キジトラ 7歳)



Q. お名前の由来を教えてください。

マロという名前の先代の猫がいて、2代目なので。

Q. 好きな食べ物はなんですか？

にぼし。

Q. 好きな遊びやおもちゃを教えてください。

ソファの角でつめを研ぐのが好きです。

Q. ペットとの思い出や面白いエピソードを教えてください。

子どもたちが赤ちゃんの時は、そばで寝ていたりしていたのですが、歩き始めるようになったら、怖いのか子どもたちに近寄らなくなりました。

Q. ご家族の中でペットと一番仲がいい人を教えてください。

パパが1日お仕事を頑張ってきた足のおいが好きなようで、パパが帰宅すると足元から離れません。

Q. ペットと話せたら、どんなことを聞いてみたいですか？

この家に来て幸せかどうか聞いてみたいです。



7月 5日
フレッシュミズ
ハーブワークショップ

J A長生フレッシュミズは、J A市原市女性組織のハーブワークショップに参加しました。ワークショップでは、ラベンダースティックとサシェ(フランス語で「香り袋」)を作成し、ハーブに関する話をしながら交流を深めました。

市原市の小田さんを講師に、ハーブ畑にてラベンダーや様々な種類のハーブを摘み取りながら、栽培方法や種類、歴史などについてお話を伺いました。

フレッシュミズは、地域を超えて交流の幅を広げ、情報を交換することで、楽しく学びあいながら活動をしています。今後も更なる部員増加に向けて、より魅力ある活動への取り組みを継続していきます。



ハーブについて教えていただきました



作成したラベンダースティックとサシェ

6月 20日
7月 11日
経済担当者研修会

営農販売部と経済部合同主催で、若手職員の組合員対応充実を図るために、経済事業着任3年以下の職員を対象に研修会を開催しました。

研修会は2部構成で行われ、第一部は、6月20日に朝日アグリア(株)千葉工場で肥料の製造工程を見学し、専門的な知識を深め、第二部は、7月11日に独立支援センターと担い手支援課の役割について座学をした後、管内主要農産物のトマト、ネギ、レンコン生産者のもとへ出向き、直接話を聞くことでコミュニケーションの大切さを学びました。



生産者の圃場で対話をする職員

職員からは、迅速な対応の大切さや、生産者との会話の大切さなど再認識することが多くあったとの声が聞かれました。

7月 12日
長生農業独立支援センター
協議会通常総会

長生農業独立支援センター協議会は、本所にて通常総会を開催し、長生農業事務所、行政、J A役職員らが出席しました。

総会では、令和5年度の事業報告や収支決算などについて協議し、全ての議案が承認されました。昨年度は、実践研修生5名の研修の受け入れと、4名が新規就農しました。

本年度も継続して、独自就農相談会の開催や、長生農業バスツアー、短期農業体験研修を計画し、今後も新規就農者への農地、住居の確保や技術面での支援等を行っていきます。



総会のように

7月 17日
第3回長生農業塾
ネギコース

長生農業塾ネギコースの第3回講座を開催し、塾生10名、長生農業事務所、J A職員らが参加しました。

今回の講座は、ネギの高温対策や土寄せの注意点について確認をした後、長生村の実習圃場において、白絹病・軟腐病対策や病害虫対策の防除薬剤の散布を行いました。

その後、草なぎを用いて土を寄せる削り込み作業のやり方を体験し、小型管理機による削り込みの実演を見学しました。



削り込み作業をする塾生ら

塾生らは汗を流しながら、各作業の必要性や効果など確認しながら作業を行いました。次回の講座は、9月下旬に土寄せ作業を行う予定です。

7月22日
令和6年産ながいき梨
「幸水」査定会

7月30日
ながいき梨「幸水」
共進会

一宮・岬梨組合は、初出荷を目前にJAグリーンウェーブ長生にて査定会を開き、生産者、JA全農ちば、市場関係者、長生・夷隅農業事務所、JA職員ら約90名が参加しました。査定会では、情勢報告や出荷規格、出荷時の注意点などを協議しました。生産者の持ち寄った梨で、現品



出荷規格を入念に確認

査定を行い、等級ごとに分けて形状や大きさ、色回りなど入念に確認し、出荷意識の徹底を図りました。

幸水は8月上旬までに3万2千ケース（1ケース10kg）の出荷を計画しています。

共進会では、生産者より16点の梨が出品され、JA全農ちば、市場関係者、長生・夷隅農業事務所ら7名が審査員を務め、糖度の計測と形状や箱内の揃い等の外観審査を行いました。厳正なる審査の結果、最優秀賞に一宮町の高師秀一さんが選ばれました。



厳正なる審査を行いました

7月23日
第4回ながいき市場
栽培講習会

本所にて、ながいき市場生産者を対象に第4回目の栽培講習会を開催し、生産者17名が参加しました。

JA全農ちばの根本氏と丸和バイオケミカル(株)の飯泉氏を講師に、「農薬の適正使用について」・「展着剤の効果的な使用について」と題して2つの講義を行いました。

農薬に係る法律や農薬使用から出荷までの対策・事故の原因、不適正使用による事故を防ぐことを再確認しました。また、展着剤の種類とその働きや機能性展着剤の効果などが紹介され、生産者は熱心に聞き入っていました。

講習会は今後も定期的で開催し、直売所出荷物のさらなる品質向上を目指します。



講習をうける生産者

8月8日
春期トマト反省会

JA長生施設野菜部会は、JAグリーンウェーブ長生にて、令和6年産春期トマト反省会を開催し、生産者、JA全農ちば、市場関係者、長生農業事務所、JA役員ら約30名が参加しました。

本年は、月に一度「色」の目揃えを行うことで着色の統一を図りました。産地として「品質の維持」、「色の統一」は重要課題とし、より一層の意識徹底をすることを申し合わせました。

現在部会では、トマト生産力強化に向けた活動に取り組んでおり、現地検討会や栽培講習会を実施しています。今後も、圃場巡回の実施による対策・指導を行い、部会、関係機関、JA一丸となり、生産力の底上げを目指していきます。



中古部会長の挨拶



長生農業事務所
改良普及課
インフォメーション

お米の話

来年に向けた 収穫後のほ場管理

収穫が一段落した時期に、次年度に向けた対策を行いましょ。

■ 耕うんの実施

稲刈り後、早期に耕うんすることで、有機物の腐熟促進・多年生雑草・ジャンボタニシの防除につながります。

【有機物の腐熟促進】

稲わらや雑草等の残さは、土壌にすき込むことで微生物により、分解が促進されます。

春まで耕うんせずに、残さを地表面に放置すると分解されないため、田植え後に残さが水面に浮いて稲株を倒すことがあります。また、田植え後に活発に分解が進み、水稲に有害なガスが発生するため、生育不良につながります。

稲わらには、水稲が当年に吸収したケイ酸の半分以上が含まれています。稲わらのすき込みは土壌中のケイ酸分を補う重要な作業です。

腐熟促進のため、遅くとも10月下旬頃までに耕起し、耕深は5〜10cmの浅耕にします。土壌水分が多いと分解が滞るため、乾きにくいほ場の場合は溝切り等を行い、排水を促しましょう。

【多年生雑草の防除】

収穫後の水田でも、10月頃までオモダカ、クログワイ等の多年生雑草は塊茎を形成し続けます。そのため、塊茎が形成される前に耕うんし、茎や根を切断することで塊茎形成の抑制につながりましょう。

【ジャンボタニシ対策】

耕うんする際にロータリーの刃を当て、貝を破碎しましょう。また、地表に出し1〜2月の寒気にさらすことで殺貝効果があり、ほ場内で越冬する貝の密度を下げる事ができます。

耕うんによる殺貝効果を上げるためには、以下のポイントを意識してください。

- ・なるべく土が乾いた状態の時にほ場全面を残さず行う。
- ・ロータリー回転数を上げ（目安はPTO2速）、時速1.4km以下にする。
- ・秋から春にかけて複数回耕うんを行う。

はたけの話

タマネギ栽培の 適正な肥培管理 について



長生地域のタマネギは、肉厚で球が大きく、甘みがあることが特徴です。タマネギを肥大させるには窒素とリン酸が重要です。しかし、過剰に施用すると腐敗株の増加による収量減少や貯蔵性が悪くなるなどの原因になります。土壌診断を行った上で必要な分の窒素、リン酸、カリウムが補充されるように施肥設計を行いましょう。

標準の施肥例として、元肥で堆肥と化成肥料を施用後、追肥を12月末〜3月までの期間で3回行う栽培体系があります（表1参照）。また、肥培管理において次の点に注意する必要があります。

■ 注意点①家畜ふんについて

元肥で施用する家畜ふん堆肥の豚ふん・鶏ふん堆肥はリン成分が過剰になりやすいので注意しましょう。また、家畜ふん堆肥を利用する際は未熟堆肥に気をつけましょう。切返しと攪拌を十分に行い、発酵温度の上昇と継続

（目安60度以上、2日間以上）が行われないと、病原性微生物・寄生虫・雑草種子が残存し病気や雑草が多発する原因となります。これは堆肥を積み込む畜産農家の協力も必要になるため事前に話し合い、施用する堆肥を知る事が大切です。

■ 注意点②追肥について

5月下旬〜6月収穫の中生・中晩生品種の場合は、12月と2月に追肥しないと抽苔が多くなります。また、貯蔵を行うタマネギでは、4月以降の追肥が腐敗を増加させる恐れがあるので追肥が遅れない様に注意しましょう。

表1 標準の施肥例

時期	肥料名	施肥量 kg/10a	成分量		
			N	P	K
10月	完熟堆肥 豚ふん	500	4.7	21.5	9.1
	(鶏ふん)	(500)	6.0	21.5	15.4
	(牛ふん)	(1,000)	5.3	14.2	25.2
	石灰窒素(粒)	30	6.0		
	苦土石灰	100			
11月 (マルチ張前)	ジシアン555	40	6.0	6.0	6.0
12月末〜 1月上旬	NKグリーン30	20	3.2		2.8
2月中旬	NKグリーン30	20	3.2		2.8
3月中旬	NKグリーン30	20	3.2		2.8
成分量合計(豚ふん堆肥の場合)			26.3	27.5	23.5

※上記の堆肥成分量は県平均(ふん主体)より肥効率を含めて算出。
※肥効率は、化学肥料の肥効を100とした場合の家畜ふん堆肥の肥料的効果の指数である。

農作業事故の当事者が語る……

事故ゼロこそ最大の低コスト



家族の通院費用が想定外の大きな負担に

野菜農家の60代男性が、トラクターけん引式のジャガイモ掘り取り機に手を巻き込まれ、両腕骨折と顔面裂傷のけがを負う事故がありました。搬送先の病院が自宅から離れており、入院・リハビリのサポートで通う家族の交通費・宿泊費などが予想外にかかったと当事者。保険の解約や銀行からの借入で工面したといいます。

「本人の医療費は高額療養費制度などでカバーできるが、家族による支援などの費用は全額自己負担。万一に備え、諸経費を含む費用がカバーできる保険や共済などの加入は必須」（当事者）

事故防止コストは「偉大なる無駄なコスト」

集落17戸による農事組合法人の組合長は、地元の圃場整備の際に工事委員長を務め、建設業の事故ゼロの取り組みを目の当たりにして重要性を痛感。「安全・ケガゼロが一番の低コスト」をモットーに取り組んでいます。

約20人の従事者全員が労災保険のほか、傷害保険にも加入。毎年約23万円のコストがかかるものの、これが「無駄なコスト」になることこそ大事と語ります。コンバインのわら詰まり時は必ずエンジンをストップさせる、フォークリフト操作時は後ろを中心に周りをつねに見る、ドローン操作時は同時通話型レシーバーで連携する等々、あらゆる作業時の安全対策を徹底しています。

予想外に要した家族による介護のお金

大きなケガの場合、都市部の病院に搬送されるケースが……	↓
遠方の病院で約1か月間の入院と3か月間のリハビリ生活	↓
入院・リハビリをサポートする家族の通院費用として、交通費・宿泊費など計115万円の出費	

対策のポイント

- ① 家族や従業員など、農作業に従事する人全員が労災保険や損害保険に加入。
- ② フレコンやパレットの点検・更新、ヘルメット、安全靴、腕カバー、保護メガネの着用など、機械や作業内容に応じ、必要な安全点検や器具の装着等を徹底。



巻き込まれ事故が多発しています

衣服のひもが巻き込まれて首を強く絞められ……

ポテトハーベスタでジャガイモを収穫中、拾い上げコンベアに草が詰まったため取り除こうとしたところ、カバーが壊れむき出しになっていた駆動軸にカバーのひもが巻き込まれ、頸椎捻挫。「一瞬で駆動軸に顔が引き寄せられ、首が強く締まった。死に物狂いでパーカーを引きちぎり、間一髪で脱出できた」と当事者。

スプレーヤーとトラクターの間に挟まれ……

農器具庫の前で乗用トラクターからブームスプレーヤーを外そうとした際、昇降レバーに触れたことで機械が動いて挟まれ、右前腕を負傷。「乗用トラクターの運転席周りには様々なレバーや突起があり、引っかかりなどで意図しない動きを誘発する危険」と専門家の指摘。

コンバインの手こぎ中
手袋が巻き込まれ……

コンバインの脱穀部に稲わらを投入中、右手袋がフィードチェーンに巻き込まれ、中指と薬指を複雑骨折。

コンバインに給油中、指が巻き込まれ……

コンバインのこぎ胸を開け、回転する薬搬送チェーンに右手で給油中、左手の第2・3・4指がこぎ胸に巻き込まれ、骨折と挫滅創。

バキュームカーの接合部に防寒着のすそが……

家畜ふん尿用バキュームカーの吸排切替レバーを操作中、防寒着のすそが機体と動力を接合する部分に巻き込まれ、左肋骨・左肩甲骨骨折、左上腕複雑骨折、頸椎一部欠損、左上腕剥皮創の重傷。

回転ベルトのゴミを取り除こうとして……

コンバインの暖気運転・注油・清掃作業中、回転ベルト付近のゴミを取り除こうとして作業手袋のまま手を伸ばし、ベルトとブリーの間巻き込まれる。右手小指骨折と爪欠損のけが。

安全管理と事故防止対策

- ・ 作業中、補助者ともに引っかかりやすい・巻き込まれやすい・滑りやすい服装や靴をしていないか、作業前に確認。
- ・ コンバインは回転部や刃物が多いため、点検・整備・清掃時はエンジンを停止して行う。
- ・ 機械との間に適切な距離をとった位置で作業をする。
- ・ 外したカバーなどは取りつけておく。

農作業事故に関する保障のご相談はJA長生最寄りの支所まで

今月は睦沢地区の小学生の皆さんに作品を作成していただきました。
今回ご紹介するのは、その中から選考した優秀作品です。



睦沢小学校 6年
渡部 令也さん



睦沢小学校 6年
宇野 准徠さん

クラスメイト

●月×日(○)
れ直 なちゃん
は日

作品は9月2日(月)から30日(月)まで睦沢支所に
展示しておりますので、皆さんぜひご覧ください。

農村の文芸

第 577 回

〔俳句〕

ふる里はすでに次世代蛇の衣さぬま

長南 吉野 正一

木障切りの卵の花雫浴びにけり

長南 吉野 正一

有機米移住者たちの挑む夏

睦沢 伊東 茂樹

梅仕事母の塩梅私継ぐ

茂原 今田 秀子

蘇鉄の葉落して夏の涼を知る

長南 三十尾光山

泥中に見事に白き蓮の花

茂原 中山 省吾

土用芋を新バリカンで刈り揃え

長南 山形 文一

油照黙々歩く老犬と

長生 斎木ひろみ

猛暑日にかげろう燃ゆる九十九里

長生 田辺 成子



夜の空ほのかに染める遠花火

長南 川野 文雄

ロボットに配膳されしかき氷

長南 矢代 守仙

今年の夏は辛い酷暑です

長生 長谷川 弘

〔短歌〕

猛暑日に台の畑の落花生

長柄 三橋 博幸

土に膝つき草を取りゆく

長柄 三橋 博幸



生活のひとこまや農業にまつわる情景などで一句詠んでみませんか？

※ハガキに住所・氏名・電話番号を明記の上、〒297-8577 茂原市高師1-153 JA長生管理部企画課「農村の文芸係」までお寄せください。

※作品には必ず仮名をふり、意味や気持ち・情景を添えて、毎月5日必着でお願いいたします。

※到着順に掲載しています。

※スペースの関係上、掲載されない場合がございます。あらかじめご了承ください。

女性部短期大学第3回講座 『麴の講習会』開講

7月11日に女性部短期大学第3回講座で『麴の講習会』を開催しました。

今回の講座では「米こうじ」を使った塩麴作りとそれを使った料理を3品作りました。講座で使用したレシピを一部ご紹介します。二次元コードからは動画もご覧いただけます。

塩麴の作り方

エーコープ米こうじ150g+水約250cc
+塩40g



鶏肉と大根の煮物

材料(3~4人分)

鶏もも肉…300g、大根…400g、ゆで卵…3個、水…600cc、油…適量、塩麴…大さじ6

作り方

- ①鶏もも肉に塩麴大さじ2をふりかけて揉み込み、15分ほど置く。
- ②大根は2cmほど好みのサイズに切る。
- ③①で漬けた鶏もも肉を油をひいたフライパンで焼き色がつく程度に焼く。
- ④鍋に鶏もも肉・大根・ゆで卵・水・塩麴大さじ4を入れて30分ほど煮込む。
- ⑤大根が柔らかくなり、味が染み込んだら完成。

にんじんしりしり

材料(4人分)

にんじん…300g(2~3本)、塩麴…大さじ2、卵…1個、サラダ油…適量

作り方

- ①にんじんは皮をむき、千切りにする。
- ②熱したフライパンに油を引き、にんじんを炒める。
- ③にんじんがしんなりしてきたら、塩麴大さじ2を加えて、炒め合わせる。
- ④卵を割り入れ、かき混ぜながら火を通したら完成。

こちらの商品は、各営業農購買センターにて取り扱っています。ぜひ、お試ください。万が一、在庫が無い場合は、ご注文となりますのでご了承ください。



きゅうり漬の素 (ごましようゆ味) 534円(税込)



なす漬の素 572円(税込)



米こうじの甘酒 (125ml×30本) 4,115円(税込)



塩こうじパウダー 289円(税込)



米こうじ 421円(税込)



9月の運勢

モナ・カサンドラ



牡羊座 3/21~4/19

全体運 考え事が多そうですが神経質になり過ぎないように。土と触れ合う時間が心を癒してくれます。観劇にツキ
健康運 家の中の危険箇所をチェックしてけがを防止
幸運を呼ぶ食べ物 サトイモ

牡牛座 4/20~5/20

全体運 実り多い月。収穫を楽しみましょう。会合には出席を。楽しいことには率先して取り組んで。連絡を密にすると◎
健康運 体操教室に参加を。仲間と一緒に取り組んで
幸運を呼ぶ食べ物 リンゴ

双子座 5/21~6/21

全体運 戸惑うことがあって当たり前。不測の事態が生じたときこそ落ち着いて。あなたの冷静さが事態を鎮静化させます
健康運 おいしいものもほどほどに。野菜多めでバランス良く
幸運を呼ぶ食べ物 ナメコ

蟹座 6/22~7/22

全体運 せっかちになってしまいがち。喜んでもらえる話でも相手の了承を得てから進めましょう。「報連相」が大事です
健康運 画面の見過ぎに注意。肩凝りは早めにケアを
幸運を呼ぶ食べ物 スダチ

獅子座 7/23~8/22

全体運 おいしいものを食べたり芸術に親しんだり。秋を満喫すると開運。友人との外出にもツキがあります。絵手紙が吉
健康運 香りの良い飲み物と好きな曲でリラックス
幸運を呼ぶ食べ物 キウイモ

乙女座 8/23~9/22

全体運 パワフルに過ごせます。今年なら強気もプラスに。押してみるのもアリ。心のフォローは忘れずに
健康運 ストレッチで体をほぐして血行を促進
幸運を呼ぶ食べ物 イチジク

天秤座 9/23~10/23

全体運 多方面から頼りにされて大変そうですが、やればやっただけのかがあります。上昇運です。前向きに捉えて
健康運 カルシウムをしっかり取って骨密度をアップ
幸運を呼ぶ食べ物 柿

蠍座 10/24~11/22

全体運 状況が次第に整ってきます。今のペースで進めて。変化をうまく取り入れましょう。友人との外出にツキ
健康運 活動的なほど◎。シェイプアップにも良いとき
幸運を呼ぶ食べ物 ネギ

射手座 11/23~12/21

全体運 済んだと思っていたことがひっくり返されることがありそう。アフターフォローを心がけて。仕事優先が吉
健康運 エアコンの効き過ぎに注意。トイレは早めに
幸運を呼ぶ食べ物 ニンジン

山羊座 12/22~1/19

全体運 運勢は活気づき想定外の動きがありそう。ドキッとしようです。が乗ってみるのも一興。長期計画のスタートが吉
健康運 湿疹や虫刺され、小さなけがに気を付けて
幸運を呼ぶ食べ物 ダイコン

水瓶座 1/20~2/18

全体運 急がば回れ。結果だけを追い求めず過程も大切に。信頼関係の構築を心がければ今後の礎に。読書にツキあり
健康運 オーバーワークや介護疲れに留意。休憩を
幸運を呼ぶ食べ物 栗

魚座 2/19~3/20

全体運 いら立ちは抑えて。温和な態度が周囲を和やかにし、あなた自身にもいい流れが返ってきます。金運が良好
健康運 不調は解消へ。コンディション維持をテーマに
幸運を呼ぶ食べ物 ハクサイ

2025年度新採用職員募集のお知らせ

採用予定人数: 若干名

採用職種: 信用・共済・経済業務等JA事業に係る業務全般

応募資格: 1. 大学・短大・専門学校・高等学校を卒業の方、または2025年3月末までに卒業見込みの方及び採用時点で45歳以下の方
2. 要普通免許(取得見込みの方も応募可能)

応募書類: 1. 履歴書(最近6ヶ月以内に撮影した写真添付)
2. 学業成績証明書
3. 卒業証明書または卒業見込証明書
※提出された書類は返却致しません

受付期間: 随時受付(※2025年3月末高校卒業見込者については、2024年9月5日より受付開始)

受付場所: 長生農業協同組合
本所管理部総務課及び各支所窓口(郵送可)

選考方法: 筆記・面接試験 → 役員面接試験
待遇: 長生農業協同組合就業規則・給与規程による

採用予定日: 2025年4月1日(火)

お問い合わせ: 本所管理部総務課 TEL 0475-24-5111



アンテナガバチ



スズメバチ

ハチ駆除なら JAにおまかせください!

薬剤による殺虫処理、巣の撤去を行う事で**徹底的に駆除**いたします。

巣を発見しても近寄らずに **アサントフリーダイヤル (広報課専用)**
すぐにお電話ください! ☎ **0120-955-694**

さらに! ハチ駆除のほか様々な商品で大切なお家を守ります



シロアリ被害
シロアリ対策



湿気・カビ
腐朽・水漏れ
床下換気扇



基礎のヒビ割れ
基礎補修



柱・土台などの
接合部のズレ
家屋補修システム



床下の断熱状況
高断熱施工

無料床下診断実施中





<調査・契約・施工> JA 取扱業者  株式会社 アサント

※写真・イラストはイメージです。 作成日 2024/07/01

JA長生給油所限定 日頃の感謝を込めて!

LINE会員限定のお得な3日間

9月19日(木) ~ 21日(土)

① **ガソリン** 又は **軽油**

5 \ 何回でも利用可 /
円/L引き

② **BOXティッシュ**

3 \ 15L以上給油で/
箱プレゼント!

2次元コードをスクリーン
を撮りプレゼントをGET!



※LINE値引きとバーコードクーポンは併用可能です。
※給油前にLINEに配信される4桁コードを入力ください。

第49回 JAグループ千葉

農業機械大展示会

応援します!!
千葉県農業



10/25(金)・26(土) 9:00-15:00

酒々井プレミアム・アウトレット P9駐車場

※今年は会場を変更しておりますので、ご注意ください。



特典1 **ご来場者プレゼント!**
当日ご来場のお客様に
記念品を進呈いたします。

特典2 **ご成約プレゼント!**
当日30万円以上ご成約の
お客様に記念品を進呈いたします。



■主催：JA全農ちば ■共催：千葉県農協農機事業連絡協議会 ■後援：JA千葉中央会、農林中央金庫千葉支店、JA共済連千葉、JA千葉厚生連、千葉県農業者総合支援センター

〈農業の未来を開く〉最先端に会える!
 JAグループ千葉

お問い合わせは…

 農機センター TEL：46-0024

の準備が大切です!

① 食料品・飲料

食料・水の備蓄は、最低3日分を目安に食べ慣れたもの・好きなものを少し多めに買ってストック。賞味期限の近い順に食べていき、減った分はその都度補充します。最低3日分、さらに先も見越して備えましょう。



チェックリスト

持ち歩いてそのまま食べられるもの

あめ・チョコレート(リラックス効果大)／ナッツ(カロリー・栄養価が高い)／チーズ(栄養価・満足度が高い)／ドライフルーツ(ビタミン・ミネラルが豊富)

火や水を使わなくても食べられるもの

肉・魚加工品(おかずに最適、パワーが付く)／缶詰(保存食の王様、家族の好みに合わせる)

お湯を注ぐか、温めるだけで食べられるもの

レトルト・フリーズドライ食品(日持ちする上、バラエティーに富む)／細い麺(ゆで時間が短いそうめんや極細のパスタなど、麺つゆやパスタソースも一緒に)

食欲を促す菓子など

せんべい(香ばしさで食欲増進、個包装のものを)／ようかん(小腹が空いたときに一口タイプを)／野菜・果物チップス(ビタミン補給に)

栄養バランスを整えるもの

シリアル・バランス栄養食(手軽な栄養補給)／栄養機能食品(食事で取れない栄養をカバー)

災害時にもお薦めの飲み物

野菜ジュース(野菜不足を解消)／粉末スープ(みそ汁など、体が温まる)／機能性飲料(健康保持に)

家族の好物をストックしよう

お父さんはトマトジュース、お母さんは豆乳、娘はカフェオレ……など、家族が好きなものを箱買いしてはいかがでしょうか。好きな飲み物が箱買いされていたら、幸せな気分になりますよね。「次は何にしようかな!」なんて、日常備蓄が楽しみになりますよ。



「いつもよりちょっと多め」がポイント

お買い物で賢く防災

日常 ローリングストック 備蓄

のすすめ

皆さん、災害への備えは万全ですか？ 大切なのは日頃の心構えです。いつもの買い物を少しだけ変えることが防災につながります。

日常備蓄とは？

「日常備蓄」とは、食料品や生活必需品など、普段から食べている・使っているものを少し多めに購入してストックしておくこと。災害時は、食料品や生活必需品が一時的に入手しにくくなることが考えられます。「買って・ストックして・使う」ため、**ローリングストック**とも呼ばれています。



備えあれば憂いなし。防災は日頃から

4 ベビー用品・介護用品

赤ちゃんのおむつや肌着、ベビーフードなどは、日頃利用しているものが安心です。介護用品も同様です。「これしか駄目」な製品は、多めにストックしておいた方が良いでしょう。



3 衛生用品

トイレトーパーやティッシュペーパーは多めに買っておくようにしましょう。ウエットティッシュ、せっけん、消毒用アルコールも役立ちます。女性は生理用品やおりものシートも多めに備えましょう。



2 生活用品

ラップ、ポリ袋、ゴミ袋、ガムテープなどは、避難生活で何通りにも使えます。カセットボンベ、乾電池、軍手やビニール手袋なども多めに備えておきましょう。



災害が発生した瞬間に持ち出すものと、避難生活に必要なものを分けておきましょう

《 すぐに避難しなければならないとき 》

緊急避難時には、大きくて重いバッグは文字通り重荷になってしまいます。本当に必要なものだけを緊急避難リュックに入れて、すぐに持ち出せるように玄関などに準備しておきましょう。

《 避難生活であると便利なもの 》

在宅避難する場合や、避難所から一時帰宅する場合に備えることも大切です。避難生活用には、以下のリストにあるものを準備しておくといいでしょう。

チェックリスト

- 携帯トイレ
- ヘッドライト
- ヘルメット(折り畳み式が便利)
- レインコート
- 防災用ホイッスル
- タオル
- 水(500mlのペットボトルを1、2本)
- 掃除用具
- マスク
- ゼリー飲料など
- 応急手当用品
- モバイルバッテリー
- 給水器
- 乾電池

チェックリスト

- 携帯トイレ・簡易トイレ
- ウエットティッシュ
- 液体歯磨き
- マスク
- 飲料(1週間分)
- 長期保存できる食べ物(1週間分)
- カセットコンロ・ボンベ
- 給水袋
- 掃除用具
- 水を運ぶ道具(ポリタンクなど)
- ランタン
- アイマスク・耳栓



「おうちキャンプ」のススメ

普段からキャンプを楽しんでいる人は、「おうちキャンプ」を試してみましょ。被災してライフラインが途絶えたとき、自宅でも過ごすか。アウトドア感覚で実践してみると「あれも用意しておけば良かった」などと、気が付くことが多いものです。カセットコンロや備蓄品で食事タイムを楽しむ、簡易トイレを使ってみる、電源や明かりを確保するなど、被災生活を疑似体験してみましょ。

「食料・農業・農村基本法」

改正の
ポイント

“農政の憲法”とされる「食料・農業・農村基本法」の改正法が2024年5月29日の参議院本会議で可決・成立され、6月5日に公布・施行されました。

記事編集：JA千葉中央会

「食料・農業・農村基本法」は、どんな法律か

“農政の憲法、と呼ばれることもあり、農政の基本理念と施策の方向性を示した法律です。

▶ 「食料・農業・農村基本法」改正のポイント ～なぜ改正が必要だった？～

基本法が制定されたのは、今から25年前の平成11(1999)年です。食料供給や農業を取り巻く国内外の状況が大きく変化し、世界的な人口増や気候変動、ロシアによるウクライナ侵攻などを背景に、食料を国民に安定供給するための環境が厳しい状況にあり、内容を見直す必要が出てきました。

現行法（基本理念）	改正案
<ul style="list-style-type: none">● 食料の安定供給の確保● 農業の多面的機能の発揮● 農業の持続的な発展● 農村の振興	<ul style="list-style-type: none">● 食料安全保障の確保（輸出や費用考慮も規定）● 環境との調和● 多面的機能の発揮● 農業の持続的な発展● 農村の振興

① 食料・農業・農村基本法制定当時と現在の農業構造

- ・ 個人経営の経営体・基幹的農業従事者は大きく減少。基幹的農業従事者 2000年は240万人→2022年は123万人
- ・ 農地面積は約10%減少。2000年は483万ha→2022年は432万ha

※農林水産省「農林業センサス」より数値は抜粋

② 日本の経済力や購買力が低下。急成長を遂げる新興国に買い負ける事態も発生

- ・ 各国の食品輸出制限・供給網の断絶やロシアのウクライナへの侵略による物価高騰。
- ・ 食料を生産するための肥料や家畜の餌など高騰により、食料生産国は自国への困り込みを実施。

▶ 基本理念に「食料安全保障の確保」が新たに加えられた

改正法には、食料安全保障の確保（改正前：食料の安定供給の確保）が新たに加えられ、農産物・農業資材の安定的な輸入や適正な価格形成、スマート技術を活用した生産性向上、環境負荷低減、鳥獣害対策、行政と団体の連携強化などに取り組むことが盛り込まれました。

約2年半に渡って要請を続けた

▶ 基本法見直しに関するJAグループの要請内容（※一部を紹介）

食料安全保障の強化	<ul style="list-style-type: none">①基本法の目的に平時の食料安全保障の強化を明確に位置付けること②食料安全保障の状況を適切かつ定期的に評価する仕組みを具体化すること③不測時の食料安全保障法案（新法）を整備すること④国内生産の増大を中心に取り組むことを基本法において強調すること
適正な価格形成	<ul style="list-style-type: none">①「農業の再生産に配慮した適正な価格」とすること②適正な価格形成の仕組みについて、早急に具体化をはかること③「食料自給率の向上」に向けた消費者の努力を基本法に明記すること
多様な経営体の位置づけ	<ul style="list-style-type: none">①「中小・家族経営」などの多様な経営体を基本法に位置付けること、農業サービス事業者の育成・促進を図ること②国が責任をもって優良農地を確保・活用する旨を基本法に明記し、農地の適正利用を強化すること

JAグループのこれまでの要請内容が、概ね反映されたと受け止めています。今後、新たな食料・農業・農村基本計画の策定などを通じ、施策の具体化と中長期にわたる万全な予算確保がはかれるよう、必要な対応をすすめてまいります。

JAグループ千葉



令和6年産米の目揃え会

8月9日本所にて、令和6年産米集荷に向けて農産物検査員の目揃え会を行いました。約20名の農産物検査員が参加し、整粒歩合や水分量などを確認、検査基準の統一を図りました。

立ち会った麻生専務理事は検査員へ「ながいきブランドの信用を損なうことのないようにしっかりと検査をしてほしい」と呼びかけました。

9月中旬までに20万俵(1俵60kg)の集荷を計画しています。



理事会にて表彰を行いました！

八角貫職員(農機センター)が、農業機械セールスコンクールの管理機部門にて販売台数の上位となり、部門賞を受賞しました。また、代市亜矢主任(営農販売部園芸課)が、JA千葉営農事業推進協議会通常総会にて優績営農指導員賞を受賞しました。

当JAにおいても、経済事業と営農販売事業に多大な業績を上げ、他の職員の模範であるとして功績賞を贈り、理事会において表彰しました。



法律相談会のお知らせ

9月は、以下の日程で相談会を開催いたします。お気軽にご相談ください。

	日時	会場	お問い合わせ
法律相談会	9月12日(木) 13:30~16:00	JA長生本所	本所金融部融資課 TEL:24-5120

※法律相談をご希望の方は、事前に金融部融資課へご予約くださいますようお願いいたします。

理事会だより

第7回理事会を令和6年7月29日、理事23人、監事5人の出席により開催し、次の案件を審議し、承認されました。

- 議案
- 1、「役員候補者推薦内規」の一部変更について
 - 2、「役員推薦会議運営要領」の一部変更について
 - 3、組合員の出資口数の減少について

報告事項

- 1、6月末実績報告について
- 2、令和6年度上期決算状況報告について
- 3、令和6年度上期監事監査結果取りまとめについて

- 4、令和6年度上期内部監査報告について
- 5、ALM委員会報告について
- 6、コンプライアンス委員会報告について
- 7、不祥事未然防止策結果報告会報告について
- 8、6月有価証券の取得状況について
- 9、第Ⅱ四半期余裕金運用等状況報告について
- 10、令和6年度「米の取り扱い」について
- 11、部分直接償却実施債権の現状と今後の回収・処理方針について
- 12、長生村トラクター火災における訴訟告知に対する状況について
- 13、今後の予定

協同のちから

組合員数	16,015名	購買品供給高	19億1,568万円
正	9,342名	貯金	1,312億円
准	6,673名	貸出金	249億円
販売品販売高	28億2,179万円	長期共済保障保有高	3,278億円

※出資金名義、組合員資格等の変更がある場合は、各支所へご連絡ください。

休日・夜間の緊急連絡先

葬祭 葬儀の場合

JA長生セレモニーサービスセンター

0475-32-2383

病院からご自宅までご遺体を搬送、その他すべて

自動車事故 自動車事故の場合

JA共済事故受付センター

0120-258-931

24時間・365日、事故受付とアドバイスを行います

キャッシュカード 紛失・盗難の場合

JAバンク千葉
カード紛失・盗難受付センター

043-202-1171

クミアイプロパンガス

JAあんしんセンター

0120-18-2571



新米祭り開催!!

今年も美味しい新米の季節がやってきました。

9月6日(金)~8日(日)は新米を特別価格で販売!

プレゼントもご用意しております!

みなさまのご来店を心よりお待ちしております。



9月のカレンダー

毎月お得な特売日!

- 毎週月曜...JAお米10%オフ
- 毎週木曜...お肉特売
- 毎週火曜...トマト10%オフ
- 毎週金曜...たまご大特価
- 毎週水曜...ポイント2倍

日	月	火	水	木	金	土
1	2 ●お米の日	3 ●トマトの日	4 ●ポイント2倍DAY	5 ●肉の日	6 ●新米祭り	7 ●新米祭り
8 ●新米祭り	9	10	11	12	13	14
15	16	17	18	19 ●秋のお彼岸7エア	20 ●秋のお彼岸7エア	21 ●秋のお彼岸7エア
22 ●秋のお彼岸7エア	23	24	25	26	27	28 ●イチジク祭り
29 ●イチジク祭り	30					

ながいき梨販売中です!

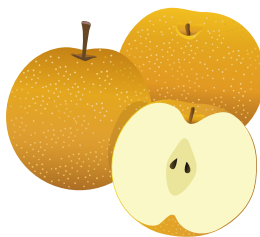

品種を変えて10月上旬まで販売しております。ぜひご賞味ください!

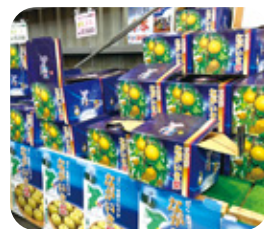

ながいき市場 住所: 茂原市六ツ野3981-1
TEL: 44-6800 営業時間 9:00~19:00