

ちょうせい

www.ja-chosei.or.jp/

7

2017 JUL
Vol.498



大きくな～れ!

おいしい季節がやってくる!
味が自慢の
「ながいき梨」
ななちゃんだより
メロン農家さんを
見学!





農業

ばんざい

一宮町在住 関^{せき}孝一^{こういち}さん

優太^{ゆうた}くん(右)
寛太^{かんた}くん(左)

先代の思いや努力を受け継ぎ 「ながいき梨」を栽培

一宮町綱田で梨を育てる関孝一さん。一宮・岬梨組合研究部の部長として組合活動にも積極的に取り組むかたわら、家庭では二人の元気な男の子の父親。奥さんとともに、子育てに奮闘しています。

関さんの梨畑では現在、草刈りや収穫準備などを行っており、7月下旬に収穫を迎える予定です。梨栽培は一度の収穫に全力を注ぐ大変

な品目ですが、関さんは「季節の移り変わりとともに仕事をし、時にゆとりと過ごせるこの生活スタイルが好きです」と話します。

古くは「献上梨」と呼ばれた、歴史と伝統のある一宮・岬梨組合の梨。今は、「ながいき梨」のブランドで、市場から高く評価されています。関さんは「今より更に品質の良い梨が出来るよう、今後も努力していきたい



組合が献上した記録は今も大切に保管されています

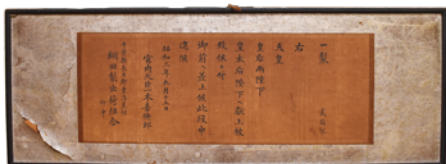

目次

農業ばんざい	2
ながいきキッズ	3
あくていぶエイジ	3
とれたてニュース	4
みみよりあぐり情報	6
みんなの広場・なんでも掲示板	8
インフォメーション	12
編集部Diary	15
おいしく食べよう！ ながいきレシピ（なす）	16





おしゃべりが得意

人生を送ってほしいとの願いを込めて名付けられました。

好きな食べ物海藻類で、ワカメやのり、こんぶなどが大好きです。中でもおじいちゃんのとつてきてくれる「はばのり」に目がなく、さつと火であぶり、ご飯に乗せるとあつという間に食べてしまいます。

今回は長柄町にお住まいの渡邊さん宅から、寧ちゃんを紹介します。
寧ちゃんの名付け親はお父さんです。
どんな時も穏やかな心を持ち、幸せな

またおしゃべりが得意な寧ちゃんは、よく気が付く子。こども園に車で送って行く際に、「お母さん、携帯は持った？ 鍵は持った？」と聞いて、お母さんを驚かせたことがあります。

ダンスも上手で音楽がかかると手をたたいたり、お尻を振ったりしてみんなを楽しませてくれます。

そんな寧ちゃんの将来の夢は、お父さんのバイクに乗って郵便屋さんになること。今は毎日、郵便屋さんから手紙を受け取ることを楽しみにしています。

お父さんとお母さんは「思いやりのある優しい子になってほしい」と話し、その成長を楽しみにされていました。



長柄町在住 渡邊 寧ちゃん(3歳1か月)



長南町在住 武田 輝美さん(69歳)
美千子さん(68歳)

何事も事前に話し合う

Q. お二人のなれそめは？

夫：スキー場で講師をした際、生徒として参加してきたのがきっかけ。

Q. 夫婦円満の秘訣は？

夫：生活や農作業についても、何事も事前に話し了解を得るようにしている。

妻：無理なことでも私に理解を示してくれる。

Q. 生活信条をお聞かせください

夫：座右の銘「即今 当処 自己」。
妻：のんびりゆったりした気持ちを常に持つ。

Q. 今、興味を持っておられることを教えてください

夫：男鹿半島旅行。
妻：おいしい物、珍しい物の食べ歩き。

Q. 昔の農業の思い出や苦労話をお聞かせください

夫：耕地整理以前の水田で、狭い畦道をつてんびん棒の両端に刈り取った稲をさして運んだこと。

妻：初めて草刈り機を使ったとき非常に怖かった。

Q. 一番思い出に残る旅行を教えてください

夫：退職時に京都旅行を一週間した際、子供二人が突然来て食事を一緒にしてくれたこと。

妻：高台寺のゆば料理、清水寺付近の豆腐料理がおいしかった。

5月12日
共済友の会ゴルフコンペ



左から伊原さん、鬼島一郎会長、山形さん

共済友の会は、房総カントリークラブで第18回ゴルフコンペを開催しました。男女あわせて112名が参加し、優勝者は男性が伊原俊夫さん、女性では山形昌子さんでした。この日はまさにゴルフ日和の素晴らしい快晴の中、参加者は「ナイスショットー」などとお互いのプレーをたたえあい、爽やかな汗を流していました。

また参加者にはチャリティー募金に協力をいただきました。集められた56,054円の募金は、千葉県交通安全対策推進委員会を通じ、県内の交通安全の育英資金として寄贈します。

5月22日
ミニデイサービス



元気に体操する皆さん

JA長生助けあい組織「ながいきの会」は、白子町の南白亀ふれあいセンターでミニデイサービスを開催し、14名が参加しました。

午前中は厚生連の保健師が講師となり、健康に関する講話や家でも簡単にできる体操などをしました。午後からは「友誼運動会（ともかくうごこうかい）」の齋藤和文さんが腹話術とマジックを披露し、その楽しい内容に参加者からは笑い声がこぼれました。

ながいきの会は今後も、地域の方たちがいきいきと生活できる地域づくりを目指して活動していきます。

5月25日
農林年金受給者連盟
第25回総会開催



あいさつする矢部会長

農林年金受給者連盟長生地地区会（矢部昌義会長）は、会員ら38名出席のもと市内の会場で第25回総会を開催しました。

議長に富塚茂会員（一宮地区）を選出し、28年度事業報告、29年度活動計画など5議案が上程され、全議案可決・承認されました。

矢部会長は「会員の皆さんの協力に感謝している。今後も各行事活動及びJA事業にご協力いただき、親睦と交流を図っていききたい」と話しました。県連盟の動向、年金情勢等を注視し、引き続き健全長寿を心掛けて活動していきます。

5月26日
経営体育成セミナー開講



開講式にて記念撮影

若い農業者の経営者能力向上、次代を担う人材の育成を目的に、長生合同庁舎で長生農業経営体育成セミナーの開講式が開かれました。長生農業事務所など関係機関を含め約30名が出席し、セミナー生を激励しました。

研修期間は3年間で、1年目は自己基本的な知識の修得、2年目は自己課題解決に向けたプロジェクト活動、3年目は総合研修として農業経営について学びます。またこのセミナーは仲間づくりの場としての役割もあり、長生地域内外の青年農業者とのネットワークづくりも進めています。

5月 26日

キンショウウメロン 査定会

剃金（そりがね）農事研究組合は、JA長生白子選果場で平成29年度キンショウウメロンの査定会を開催しました。生産者、長生農業事務所、市場関係者ら13名が出席し、情勢報告、出荷留意点の確認等を行い、現品研修では品物を手に取りながら、形状などの規格を確認しました。

白子町で栽培されるキンショウウメロンは、その鮮やかな黄金色とスツキリした上品な甘さが特徴で、消費者から高い評価を得ています。



規格を確認する生産者と市場関係者

6月 7日

新規ネギ生産者 栽培講習会

JA長生担い手支援課は、ネギ栽培を始めて3年以内の生産者を対象とした栽培講習会を開催し、生産者、関係機関など約20名が参加しました。

内容は秋冬ネギの定植と夏越し対策で、講師はネギ栽培を始めて4年目の古川友紀さんです。ネギの定植を実践して見せた他、古川さんが普段仕事をしていた困った時の対応なども話してくれました。

JAは今後も、実践的な講習会を継続実施し、新規生産者の支援、地域農業の発展を目指して取り組みます。



定植実演の様子

6月 12日

長南町蓮根組合 圃場巡回

長南町蓮根組合は、生産者、長生農業事務所、行政、JA担当者など約20名出席のもと、圃場巡回を実施しました。

参加者は、同組合生産者の圃場12か所を巡回。アブラムシなどの病害虫発生の有無、植え付け後の生育状況等を確認しました。4月に植え付けた圃場が多くありましたが、本年は5月の天候に恵まれ晴天が多く、順調に生育しています。今後の管理としてはアブラムシの予防、芽回しの徹底、生育状況に応じた適正追肥を行うことを申し合わせました。



生育状況を確認する参加者

5月～6月

新入職員農家の 仕事を体験

平成29年度の新入職員11名は、農家の仕事を学ぶことを目的に農業研修を実施しました。職員は4グループに分かれ、一宮町と白子町の4軒の農家で作業を行いました。

施設野菜、露地野菜など、それぞれ経営の異なる内容ではありましたが、参加した職員からは「普段当たり前のように食べている食材が、農家の方の苦労のおかげで食べられていることがよくわかった」「これからも農家の方の気持ちを十分理解し、組合員と接していきたい」と話しました。



様々な作業に汗を流しました



斑点米カメムシ類について

●斑点米が発生するまで
カメムシの種類により、侵入する時期や加害される生育ステージが異なります。
〈大型の種〉
初夏から夏にかけて、越冬場所から水田周辺のメヒシバ、ヒエ類等のイネ科植物が出穂すると、そこに移動し産卵・増殖し

7月は、いよいよ出穂期に入り、収穫を見据えての管理を行う時期です。昨年は、水不足になるほどの晴天が続き、気温も高かったため、生育が前進化しました。
そのため、出穂も平年より早く、適期防除ができなかった圃場も見受けられました。今年は防除適期を逃したくないものです。
今回は、出穂期から問題になる、斑点米カメムシ類を説明します。

●斑点米カメムシ類の種類

本県では、体長10mm～15mm程度の大型の種（ホソハリカメムシ・図1、クモヘリカメムシ・図2）と5mm～6mm程度の小型の種（アカスジカスミカメ・図3、アカヒゲホソミドリカスミカメ）がよく見られます。



図2 クモヘリカメムシ



図1 ホソハリカメムシ



図3 アカスジカスミカメ

ます。そこから出穂した稲にも侵入し、産卵と吸汁するため、幼虫と成虫が混在して加害します。

〈小型の種〉

卵で越冬した個体が水田周辺のイネ科植物で産卵・増殖します。そして、稲が出穂した時に侵入し、成虫が加害する種と、そこで産卵し孵化した幼虫が加害する種がいます。

●適期防除のポイント

〈草刈りの時期〉

出穂期前後の草刈りはカメムシ類を水田の中に追い込んでしまいます。そのため、定期的な草刈りと出穂15日前までの草刈りをしましょう。目安として、早生品種では6月25日頃、「コシヒカリ」では7月5日頃となります。

〈農薬の散布〉

カメムシの「卵」には農薬が効きま

表1 斑点米カメムシ類の防除薬剤の例(散布量は10a当たり)

名称	散布量	穂揃期における散布適期	
		早生	コシヒカリ
スタークル/アルバリン粒剤	3kg	7/10頃	7/20頃
トレボン粉剤DL	3～4kg	7/14頃	7/24頃
スミチオン粉剤 3DL	3～4kg		
ダントツ粉剤DL	3～4kg		
スミチオン乳剤 1000倍液	60～150L		
トレボンMC 2000倍液	60～150L		
スタークル/アルバリン顆粒水溶剤	60～150L		

せん。穂揃期（成虫が多い時）、及び穂揃期の7～10日後位（幼虫が多い時）に防除しましょう（表1）。粉剤や液剤はカメムシ類が稲穂の上にいる朝や夕方に使用すると効果的です。ただし、他の水田への飛散に注意して散布しましょう。粒剤は、効果が現れるまでに日数がかかるので、穂揃期の3～4日前には散布しましょう。

はたけの話

カリフラワー

(年内収穫)の

作り方



基本的には、ブロッコリーの栽培方法と同じですが、カリフラワーの方が低温・耐暑性・耐湿性が弱い性質です。

■品種・播種時期

バロック、美星などの品種があります。播種時期は7月上旬です。

■育苗

育苗日数は22日程度です。

- ・128穴のセルトレイを用い、1穴に1粒播きします。トレイは風通しの良いところに置き、地面への直置きは避け、たる木などで下に空間を作りましょう。

- ・害虫予防のため防虫網をトンネル被覆しましょう。

■圃場準備・定植

過湿に弱いため、排水の良い圃場を選び、高畝にしましょう。

・栽植密度は畝幅65cm×株間45cmが基本です。極端な密植は避け

ましょう。

- ・老化苗は、活着が遅れその後の生育に悪影響を与えます。苗を抜いて根の回り方や色を確認して本葉3枚くらいの若苗を定植しましょう。

- ・定植直前に、苗にたっぷり灌水しましょう。

- ・(施肥例) 10aあたり牛ふん堆肥2t、苦土石灰100kg、ジシアン555 120kg

■追肥・土寄せ

根が活着して本葉5〜6枚の時に、10aあたり窒素成分2kg程度(追肥用S842 20〜30kgなど)を追肥し中耕します。

■病害虫防除

アオムシ・コナガにはアファーム乳剤等を散布します。黒腐病はZボルドーで予防しましょう。

■花蕾の保護

花蕾が10cm前後になったら、花蕾を純白にするために外葉を合わせて結束するか、外葉を折り曲げて遮光します。

■収穫

花蕾の直径が12〜15cmくらいのとき、花蕾が緻密なうちに収穫しましょう。

知って納得JA —協同組合の力—

Q JAは何をしている協同組合なの？

A 農業を中心に、地域住民のくらしをより良くするための事業を行っています。

JAは「農業協同組合」なので、地域農業を発展させ、組合員のくらしを守り高めることが最も重要な目的です。農業の生産力を高め、農業所得を向上させるため、営農技術の指導の他、安全で品質の良い肥料や農薬、農機具などを適正な価格で提供するなど、農家を総合的に支えています。

JAでは「農業」を農地、食べ物、地域のくらしや環境なども含めて広い意味で捉えます。学校給食への農産物の提供や農業体験などを通じて地産地消を促し、農業と食・くらしをつなげています。信用・共済事業の他、高齢者福祉事業なども行い、地域にくらす人々の生活をより良いものにする事で、地域の活性化に貢献しています。

(監修=広島大学 助教 小林元)

JAが行っている主な事業

指導事業



農家にアドバイスをする仕事です。職員が農家のもとに出向き、おいしくて安全な農産物の作り方や家畜の育て方、農業の経営などについて相談にのっています。

販売事業



農産物などを販売する仕事です。農家から集めた農産物を共同で市場に出したり、直売所で販売したりしています。農産物を適正な値段で販売することは、農家の経営を支えるためにとても大切なことです。

購買事業



質の良い物をまとめて買って分ける仕事です。共同購入のしくみで、安全で品質の良い肥料や農薬、家畜の餌、農業機械、くらしに必要な物を計画的にまとめて買うことで、組合員は安定的に購入することができます。

信用事業



組合員からお金を預かり(貯金)、それぞれの組合員が必要なときに、借りることができる(貸付)ようにするなどの仕事です。集まったお金は組合員の農業やくらしのために役立てられ、地域の金融機関として大切な役割を果たしています。

共済事業



組合員やその家族、地域の人々が安心してくらすための仕事です。組合員はあらかじめ一定の「共済掛金」を拠出して共同の財産を準備し、火事や病気、自動車事故などが生じた場合に「共済金」を支払います。



耕そう、大地と地域のみらい。

クラスメイト

●月×日(○)はれ直なちゃん

今月は一宮地区の小学生の皆さんに作品を作成していただきました。
今回ご紹介するのは、その中から選考した優秀作品です。



東浪見小学校5年 立花 まひなさん



一宮小学校5年 清水 香苗さん

作品は7月31日(月)まで一宮支所に展示しておりますので、皆さんぜひご覧ください。

農村の文芸

第492回

【俳句】

野路とて小さな灯蛇いちご

睦沢 加藤 秀子

青田にて蛙の合唱雨を呼ぶ

白子 片岡 ひろ

急ぎ足アリさん巣作り餌運び

長南 曾根 久子

里山の川面に映える若葉かな

茂原 今田 秀子

葉桜のあいだをぬけて薫風かな

睦沢 中村 正芳

月見草通い慣れたる散歩道

茂原 高橋 良昌

余生には道筋は無し夏寝れ

長南 吉野 正一

咲き満ちて庭を盛り上げ櫻草

一宮 横山美恵子

朝日浴びほろうつ雉の声高く

長生 斎木ひろみ

各家族一人さみしく暮らす老い

茂原 大塚 典枝

アジサイや箱根八里の石畳

長南 山形 文一

朝夕に見回る青田日毎濃し

長南 矢代 守仙

サーフィンオリンピッククル九十九里

長生 長谷川 弘

【短歌】

佳き日もて福祉センターの大広間
心開きて体操をする

長柄 白井 徳郎

トンネルを抜けて一面若葉色

山は新緑里は梅雨入り

茂原 山田 京子

ミニトマト今朝も一粒ほおばって

丹精感じ美味しさも増し

白子 萬崎智津子



生活のひとこまや農業にまつわる情景などで一句詠んでみませんか?

※ハガキに住所・氏名・電話番号を明記の上、〒297-8577 茂原市高師1153 JA長生企画部企画課「農村の文芸係」までお寄せください。

※作品には必ず仮名をふり、毎月10日必着でお願いいたします。

※到着順に掲載しています。
※スペースの関係上、掲載されない場合がございます。あらかじめご了承ください。

食を育む活動

今月管内では、様々な農業体験が行われました。担い手の不足などの課題を抱える昨今において、小さい子供たちが農業に触れて、農業の理解を深めてくれることは非常にありがたいことと思います。



落花生の種まき

南白亀保育所の園児26名は5月24日、落花生の種まきをしました。白子町の17農家で構成される耕友会（前田喜典会長）の皆さんの協力で、みんな上手に種をまくことが出来ました。前田会長は「秋の収穫を楽しみにしています」と話しました。



白子たまねぎオーナー

食育・交流を考える会（北田百人代表）は5月27日、白子町で「白子たまねぎオーナー」を開催し、オーナー申込者、関係者など約30名が参加しました。タマネギ栽培を通じて食育について考えてもらうことが目的で、参加者たちは汗を拭いながら収穫を満喫していました。



サツマイモの植え付け

5月30日は、茂原市立豊田保育所、豊田小学校の子供たち約70名が、サツマイモ苗の植え付けをしました。地元農家の方たちに教わりながら、苗を斜めにしきちんと植えつけました。苗を植えた後は、しっかり根を張るよう1本1本水をあげました。

7月の運勢

モナ・カサンドラ



牡羊座

全体運 ささいなことでイライラしやすい。一人の時間を大切に。気分のリフレッシュを。深呼吸も開運の鍵に
健康運 ちょっとしたけがに注意。冷静な行動を
幸運を呼ぶ食べ物 オクラ

牡牛座

全体運 周囲のサポートに恵まれ、順調に過ごせそう。初対面の相手にも笑顔で話し掛けると良縁を引き寄せられるはず
健康運 軽い運動がさらなる体調アップを招く時期
幸運を呼ぶ食べ物 エダマメ

双子座

全体運 強引に物事を進めず、じっくりと腰を据えて取り組むのに向く期間。リラクセスするには紅茶に凝ると効果あり
健康運 暴飲暴食気味。食事内容の見直しが必須
幸運を呼ぶ食べ物 ピーマン

蟹座

全体運 新しいことをスタートさせるのに最適。意欲的にチャレンジしてみよう。過去に駄目だった挑戦にもリベンジ可能
健康運 疲れを感じやすいかも。休養を忘れずに
幸運を呼ぶ食べ物 トウガン

獅子座

全体運 地道な作業に力を注げば、少しずつ物事が動きだす予感。何事にもじっくり取り組んで。気分転換には音楽が吉
健康運 不調和を感じがち。生活リズムを整えて
幸運を呼ぶ食べ物 カンパチ

乙女座

全体運 対人運良好。人と知り合える場所には積極的に足を運んで。趣味の集まりやオフ会に参加すると新鮮な出会いが
健康運 順調。血行促進を図ると、さらに好転
幸運を呼ぶ食べ物 アンズ

天秤座

全体運 思うようにならないことが多く、イライラが募りやすい時期。笑顔と謙虚さが開運の鍵に。盆栽の手入れもグッド
健康運 気晴らしが大事。自然の中で過ごす◎
幸運を呼ぶ食べ物 アジ

蠍座

全体運 アクティブに動き回れそう。迷ったときは、とにかく動いてみるのがベスト。大胆な発想が運氣上昇の呼び水に
健康運 高め安定。体力アップを図るチャンス
幸運を呼ぶ食べ物 ナス

射手座

全体運 暗い発想をしやすい暗示。意識的にプラス思考を。香り系ヒーリンググッズを試してみると効果を実感できます
健康運 運動不足気味に。適度に体を動かして
幸運を呼ぶ食べ物 アワビ

山羊座

全体運 気分の浮き沈みが激しくなる期間。コロコロ意見を変えて、周囲を困らせないよう、ご用心。開運には深呼吸を
健康運 無理なダイエットはNG。ほどほどにツキ
幸運を呼ぶ食べ物 カボチャ

水瓶座

全体運 珍しく神経質になりがち。難しく考え過ぎず、気楽に構えて。気持ちを上向かせるにはウォーキングが正解
健康運 健康法に凝り過ぎるかも。自然体が一番
幸運を呼ぶ食べ物 桃

魚座

全体運 楽しいことに縁がある月。友人たちとレジャーに出掛ければ、にぎやかで発見の多いひとときに。観劇もお勧め
健康運 行動力アップ。スポーツの上達が早そう
幸運を呼ぶ食べ物 シソ

女性部NOW

ウォーキング&ゴキブリだんご作りに参加して

5月22日、女性部短期大学校第2回講座が開催され、ウォーキングとゴキブリだんご作りに参加してきました。暑いくらいの日差しの中、茂原公園から茂原市立美術館、郷土資料館へ行きました。初めて美術館へ行き、涼しい館内と展示品に感動しました。隣接している藻原寺は敷地がとても広く木々に囲まれ、普段なかなか感じるこの出来ないゆつたりした時間を過ごすことができました。

午前の散策を終え茂原支所に行き、エークツクさんによる農協の食材や調理器具を使つての料理の実演や試食を行いました。今までとは違う調理法で素早く簡単に煮物や焼きリンゴケーキが作れたので、家でも作ってみたいと思いました。

楽しい雰囲気の中、ゴキブリだんご作りが始まり、米ぬかやじゃがいも、玉ねぎといった意外なものから簡単に作ることが出来ました。以前作ったことのある方からお話を聞いたところ、続けるとゴキブリがいなくなつたとの事なので、効果を期待したいと思います。

第2回目の講座でしたが、知らないことを体験出来て、皆さんとゆつたりした時間を過ごせて、充実した一日となりました。

次回の酢の講習会も酢の新しい使い道を教えてくださるということで、とても楽しみにしています。



一宮支部

青年部NOW

園児とサツマイモを植え付け

J A長生青年部白子支部(御園久支部長は5月31日、白子町立白濁保育所、関保育所、南白亀保育所の園児約60名と一緒に、サツマイモの苗を植え付けました。

土に触れ、収穫の喜びなどを感じてもらい、農業の大切さを知ってもらうことが目的で、毎年開催しています。

御園部長が苗の植え方を説明し「みんな頑張つて植えてくださいね」と話すと、子供たちも「頑張ります!」と大きな声で返事をし、一生懸命苗を植えていました。中には「大きなあれ」と話しかけながら植えていた子もあり、作業を楽しんでいる様子でした。

今後収穫までの管理は支部の部員たちが行い、秋に町内3保育所の園児たちでイモ掘りをする予定です。



味が自慢の「ながいき梨」

古くは「献上梨」とも呼ばれた、味が自慢の「ながいき梨」。最高の味を提供するため、一宮・岬梨組合の皆さんは様々な活動をしています。

6月7日、一宮地区と岬地区合同の圃場(ほじょう)巡回を実施しました

情報共有と生産意欲向上・栽培技術の底上げを目的に、生産者、県担い手支援課、農業事務所など約40名出席のもと、一宮地区と岬地区合同の圃場巡回を実施しました。一宮地区6圃場、岬地区7圃場の計13圃場を巡回し、各圃場では生産者が着果量、肥大状況、病害虫の発生状況などを調査しました。一宮・岬梨組合生産部の高師正樹部長は「梅雨らしい梅雨が来て灌水量を確保できれば、梨の肥大にますます期待できる。消費者の皆さんが喜んでくれる、高品質な梨を提供できるよう取り組んでいく」と意気込んでいました。



生育状況を調査する生産者

販売期間:7月下旬から10月中旬頃(時期により品種が異なりますのでご注意ください)

価格:5^{キロ} 3,000円～ **お問い合わせ:**JA長生農産物直売所 TEL:40-1077 FAX:40-1066

営業時間:9:00～16:30 年中無休(但し、1月1日～3日は休み)

JA長生ホームページからもご注文・発送承ります。 <http://ja-chosei.or.jp/toretate/>

(JA長生ホームページ とれたて彩葉)

※生育状況により販売期間、商品の在庫は変動しますので、事前にお問い合わせください。

JA長生 家族ゴルフ体験会のご案内

ゴルフ体験を通じて
ご家族のコミュニケーションを
図りませんか?

敷居が高いと思われるゴルフを、ダイナミックゴルフの施設で気軽に体験いただけます。

プロゴルファーが丁寧に指導、サポートしますので、未経験者の方にも安心して楽しみいただけます。

日時:平成29年8月20日(日) 15:00～17:00

会場:ダイナミックゴルフ茂原(長生村岩沼2013)

参加費:無料(道具をお持ちでない方には無料レンタルします)

募集対象:高校生以下の子供を含むご家族(子供1名に対し大人2名まで可)

募集定員:20名(10組)

お申込・お問い合わせ:JA長生共済部 TEL:24-5113

申込締切:平成29年8月4日(金)定員になり次第締め切らせていただきます。

特典:参加いただいたご家族に、JA長生の新鮮野菜プレゼント～体験内容～

14:30 受付:集合

14:50 オリエンテーション・準備運動

15:00 グリップ、アドレス等の基本レッスン

15:40 アプローチショット、グリーンでのパッティング体験

16:20 ショートコース 2ホール(※スクランブルゴルフ)

※スクランブルゴルフ

2～4名が1チームとなり、協力してプレーします。はじめにメンバー全員がティーショットを打ち、一番いい地点のボールを選びます。そこから全員で2打目を打ち、一番いい地点のボールを選んで全員で3打目を打ちます。この流れを繰り返し、チームのベストスコアを目指します。

初心者から経験者まで誰でも気軽に参加でき、一緒に楽しむことができます。

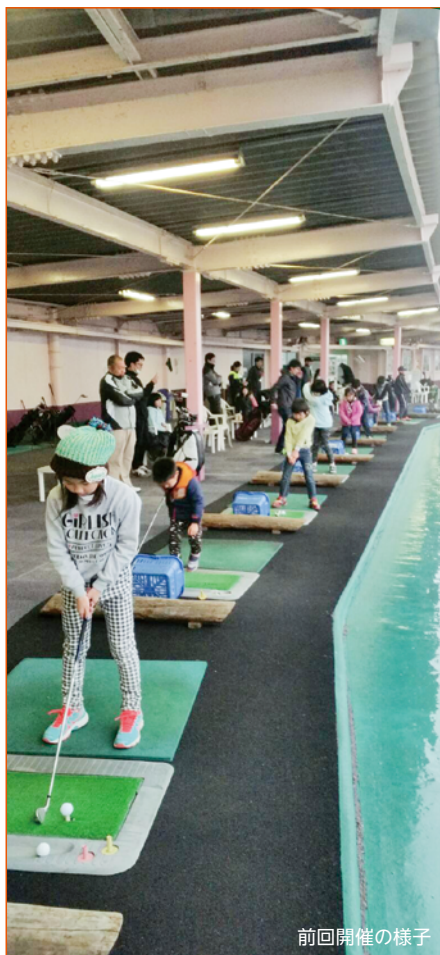

前回開催の様子

平成30年度新採用職員募集のお知らせ

対象者：大学・短大・専門学校卒

(1)採用予定人数 若干名

(2)採用職種 信用・共済・経済業務等JA事業に係る業務全般

(3)応募資格 ①大学・短大・専門学校を卒業の方、または平成30年3月末までに卒業見込みの方及び卒業後3年以内の方 ②要普通免許(取得見込みの方も応募可能)

(4)募集方法 広報JAだより7月号及びJA長生ホームページ掲載・JA本支所窓口掲示による公募

(5)応募書類 ①履歴書(最近6ヶ月以内に撮影した写真添付) ②学業成績証明書 ③卒業証明書または卒業見込証明書 ※提出された書類は返却いたしません

(6)募集期間 平成29年6月30日(金)～7月10日(月)

(7)受付場所 長生農業協同組合 本所総務部及び各支所総務窓口

(8)選考方法 第1次選考 書類選考

第2次選考 論作文・面接試験(第1次合格者のみ) 平成29年7月20日(木)実施予定

第3次選考 面接試験(第2次合格者のみ) 平成29年8月1日(火)実施予定

※会場、時間等は通知します

(9)合否発表 平成29年8月10日(木)に本人へ合否通知発送予定

(10)待遇 長生農業協同組合就業規則・給与規程による

(11)採用予定日 平成30年4月1日(日)

(12)その他 ①個人情報、採用選考及び職員管理以外の目的には使用いたしません

②高等学校卒業の方の募集は、別途公募いたします

③茂原公共職業安定所 求人番号12070-7578

7月15(土) 一宮地区ふれあい感謝祭を一宮支所で開催します

日頃お世話になっている組合員・地域の皆さまに感謝の気持ちを込めて、内容盛りだくさんで開催いたします。

日時：7月15日(土) 10:00～14:00(雨天決行)

会場：一宮支所駐車場 敷地周辺

内容：マスクメロンやトマトなどのながいき農産物販売、抽選番号入り紅白餅まき(2回)、タヒチアンダンス、演歌歌手ふじのみささんの歌謡ショー、ミニトマト・カットメロンなどの無料配布 など

お問い合わせ：一宮支所 TEL:42-3700

地区運営委員、JA役職員一同、皆さまのご来場を心よりお待ちしております。



昨年開催の様子

ローン・法律・年金相談会のお知らせ

7月は、下記の日程で各相談会を開催いたします。

	日 時	会 場	お問い合わせ
ローン相談会	7月 2日(日) 9:00～16:00	JA長生本所	本所金融部 TEL:24-5112
法律相談会	7月13日(木) 14:00～16:00		
年金相談会	7月 9日(日) 9:00～16:00	一宮支所	一宮支所 TEL:42-3700
	7月23日(日) 9:00～16:00	睦沢支所	睦沢支所 TEL:44-1231

7月11日(火) 小物農機整備会のご案内

農作業を安全に行うためには、日頃のメンテナンスが必要不可欠です。組合員皆さまの、機械の性能維持のため、農機センターでは小物農機の整備会を開催します。皆さまのお越しを、心よりお待ちしております。

日時：平成29年7月11日(火) 9:00～16:00 会場：農機センター

お問い合わせ：農機センター TEL:46-0024 ※当日組合員様が持ち込みできる商品は、刈払機・管理機・チェーンソーなどとさせていただきます。 ※10分程度の調整の場合は、無料とさせていただきます。 ※部品交換発生時には、当組合取扱商品以外はお断りさせていただく場合がございますのでご了承ください。



3月開催時の様子

大型直売所オープンに関するお知らせ

JA長生では現在、茂原市内での大型直売所オープンに向けて協議を重ねています。

生産者募集

丹精込めて育てた野菜や果物を、出荷していただける方を募集しています。お気軽にお問い合わせください。なお今後、出荷方法に関する説明会を開催予定ですので、決定次第ご案内いたします。

名称の公募(募集期間延長いたします)

新しい直売所の名付け親になっていただけませんか?ご応募いただいた方の中から、名称を決定いたします。当選された方には、豪華賞品を進呈いたします。

応募方法:ハガキに住所、氏名、年齢、電話番号、直売所の名称を記入し、〒297-8577 茂原市高師1153 JA長生「直売所名称募集係」までご応募ください

応募締切:平成29年7月31日(月)必着…**5月31日までの締切を延長いたします。**

お問い合わせ:本所農産園芸部 TEL:24-5114

ホームページ <https://www.ja-chosei.or.jp/inquiry/> (JA長生お問い合わせページ)

※ホームページからお問い合わせの場合「直売所オープンについて」と記入してください。

7月31日(月)まで 夏得キャンペーン2017

新たなご資金でキャンペーン定期を30万円以上お預入れ(期間1年・3年以上)いただいた組合員の方、店頭表示金利の10倍(組合員以外の方は店頭表示金利の5倍)

詳しい内容は、各支所窓口までお問い合わせください。

〈商品概要〉◆貯金の種類:預入期間1年・3年以上の定期貯金◆お預入金額:30万円以上◆適用金利:1年定期貯金の店頭表示金利×10倍(組合員以外の方は5倍)・3年以上定期貯金の店頭表示金利×10倍(組合員以外の方は5倍)(いずれも初回満期日以降は店頭表示金利が適用されます)※農家の方でなくても組合員になれます。※金利情勢によって金利は変更となる場合があります。◆お取扱対象:個人の方に限ります。◆対象資金:新たなご資金に限ります。※新たなご資金とは、期間中に現金(小切手)・振込み等によりお預入れされたご資金です(既に当JAにお預入の定期貯金等の満期資金、ご解約資金等によるお預替は対象外)。◆中途解約:期限前の解約はできません。やむを得ず解約された場合は所定の中途解約利率が適用されます。◆上記内容は取扱いJAによって異なる場合があります。

期間中、キャンペーン定期貯金をご契約いただいたお客様先着1,000名様にJAバンクオリジナル『東急ハンズ×ちょリス』クーラーバッグをプレゼント!
【注意】平成28年10月1日より、マネー・ローンダリング対策強化のため金融機関の窓口などでの取引時の確認方法が変わりました。顔写真の無い本人確認書類(健康保険証、年金手帳等)を金融機関に提示する場合、次の確認が必要となります。[健康保険証等の提示+別の本人確認書類(住民票の写し等)の提示、または現住所の記載がある公共料金の領収書等の提示など]

肥料に関するお知らせ

●肥料価格改定について

本年に入り原料の国際市況は一変し、また原油市況もオペックなどの生産調整により上昇傾向で推移、ドル高円安の影響がある中での価格交渉を重ねて参りましたが、高度化成の一般品目では4.7%の値上げとなりました。当JAといたしましては、7月1日より平均4.0%程度の値上げ対応をいたしますので、ご理解いただきますようお願いいたします。

●コスト低減に向けた銘柄集約について

代表的な化成肥料の製造量が25年間で約1/3まで減少したことに對し、登録銘柄は1.5倍以上に増加しています。それに伴い1銘柄当たりの生産量は減少し、コスト高の要因となっています。JAグループでは、全国で約400銘柄ある一般高度化成を10銘柄程度に集約し、1銘柄当たりの生産量を増やし製造コストを引き下げます。なおJA長生では、8銘柄を5銘柄に集約予定です。組合員皆さまの予約注文をいただき、数量の積み上げで更に価格低減に向けて取り組みたいと思いますので、ご理解・ご協力をお願いいたします。

長南地区年金友の会親睦旅行のご案内

会員皆さまの親睦を深めていただきたく、長南地区で下記の通り旅行を計画いたしました。皆さまお誘いあわせのうえ、ぜひご参加ください。

長南地区 鬼怒川温泉と茨城県大洗水族館の旅

実施日程:平成29年9月24日(日)~9月25日(月) **旅行代金:**男性¥27,000 女性¥26,000 **募集人員:**35名(最小催行人員 30名) **申込締切:**8月31日(休)

<1日目>出発 長南町7:00→<高速道路経由>途中休憩有→日光カステラ本舗磐梯日光店・昼食→日光東照宮→大笹牧場→16:20きぬ川ホテル三日月 着

<2日目>出発 ホテル9:00→日光ろばたづけ鬼怒川店→海鮮処森田 大洗店・昼食→アクアワールド茨城県大洗水族館→めんたいパーク大洗→道の駅いたこ→<高速道路経由>途中休憩有→18:15 長南町 到着

お申し込み・お問い合わせ:長南支所 TEL:46-1223



安心して迎える はじめてのお盆。

JA長生では新盆用品・新盆ギフトを
数多く取り揃えております。

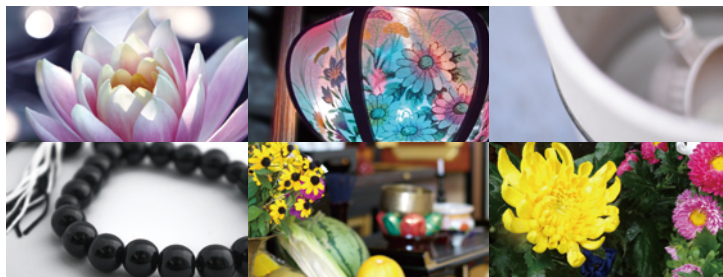

JAオリジナル新盆飾りセットご予約承っております。

承り期間：平成29年7月31日(月)まで

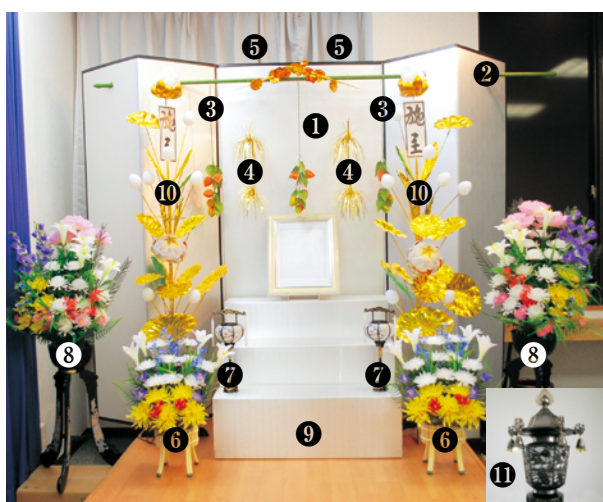

- | | | |
|-----------------|--------|----|
| ① 銀屏風 | 高190cm | 1枚 |
| ② スチール竹 | 長240cm | 1本 |
| ③ ほおずき(造花) | 長53cm | 3本 |
| ④ つるし四華花 | 長58cm | 2本 |
| ⑤ 豆蓮華 | 長40cm | 2本 |
| ⑥ 小判四本足仕上り(造花) | 高60cm | 2基 |
| ⑦ 吾妻回転1号(回転供養灯) | 高27cm | 2基 |

充実の7種13点セット価格 **29,300円**

- | | | |
|--------------------------|---------|---------|
| ⑧<別売品>猫足花台仕上り(造花)1対(2基) | 高 117cm | 18,360円 |
| ⑨<別売品>三段飾り祭壇(ダンボール製)写真台付 | 幅 82cm | 6,480円 |
| ⑩<別売品>施主花1対(金蓮花) | 高 170cm | 16,200円 |
| ⑪<別売品>ガス灯(プラスチック製) | 高 35cm | 6,480円 |

※写真の額は含まれません。 ※全て税込価格です。



新盆用品・新盆ギフトは、
JA長生セレモニーサービス
センターで展示しております。

提灯等の
ご注文も
承っております。



まかせて安心 JAの葬祭

真心込めて、お手伝いさせていただきます。
ご一報いただければ、係りの者をご自宅まで
お伺いいたします。

24時間
年中無休
受付

JA長生セレモニーサービスセンター

TEL0475-32-2383

住所 長生郡長生村七井土1452

JAの葬祭業務のご案内

病院から自宅までご遺体の搬送・霊柩寝台車の手配・葬儀一式・花環・生花・盛籠・仕出し料理・斎場、会場の手配・ギフト・法事等のご相談もお受けいたします。

JA長生では、下記民間斎場とも業務提携しており、当JAセレモニーサービスセンター、または最寄りの各支所指導経済課へご連絡いただければ、JAプラン価格でご利用いただけます。

ご利用いただける斎場 (株)アスカ 茂原法輪閣 長生法輪閣 メモリアルホール六ツ野 本納法輪閣 白子法輪閣
(株)プレア プレア茂原ホール

一宮支所 tel.0475-42-3700
睦沢支所 tel.0475-44-1231
高根支所 tel.0475-32-2216

白子支所 tel.0475-33-2141
日吉支所 tel.0475-35-2005
長南支所 tel.0475-46-1223

本納支所 tel.0475-34-2233
東郷支所 tel.0475-23-8181
茂原支所 tel.0475-24-5118

一宮支所指導経済課 tel.0475-42-4343
茂原支所指導経済課 tel.0475-24-5170

ななちゃん
だより



5月29日、一宮町の施設農家さんを見学させていただきました。
ハウスの中には…長生マスクメロン♪JAだよりが皆さんのところ
へ届く頃には、出荷が始まっていると思います。ななちゃんも大好
きな長生マスクメロン、早く食べたいな〜♪

販売予定期間:6月24日(土)~7月20日(木)まで
価格:2、3玉入り 3,100円~4,400円(サイズ、等級により異なります)
お問い合わせ:JA長生農産物直売所(長生郡一宮町新地57)
TEL 40-1077 FAX 40-1066
受付時間:9:00~15:00 営業時間:9:00~16:30
年中無休(但し1月1日~3日は休み)
JA長生ホームページからもご注文・発送承ります。
<http://ja-chosei.or.jp/toretate/>
(JA長生ホームページ とれたて彩葉)
※天候により販売期間・商品の在庫は変動します。
事前にお問い合わせください。



福祉センター通信

脱水症状に注意

夏に近づいてきてだんだん暑くなってきました。この
時期に気をつけなければならないことが脱水症状です。
人間の体は、半分以上が水で占められています。油断す
ると命に関わるので、注意が必要です。

運動をしたとき、外から帰ってきたときは必ず水分補
給が必要です。特に高齢者の場合は、脱水症状に陥り
やすいので水分補給はこまめにしましょう。トイレが近く
なる、回数が増えるからといって控える方もいると思い
ますが、危険なので必ず水分補給をしましょう。体内の
水分が不足すると血液が濃くなり、血管が詰まって脳梗

塞や心筋梗塞を起こすリスクが高くなります。

重症に陥る前に、早め早めに水分補給をするようにし
ましょう。

●脱水症状になったら

水はゆっくり飲みましょう。急にガブ飲みはしないでくださ
い。コップ1、2杯飲んだら15分ほど間隔をあげ、口の中が
渇くようならまた飲むようにしましょう。スポーツ飲料はミネ
ラルや糖分等も含まれており、水分補給には最適です。水
分補給後は安静にして、心地よい格好で休んでください。
それでも症状が改善されない場合は、すぐに病院に行き
医師の指示に従ってください。

■理事会だより

第4回理事会を5月22日、理事28人、監事4人の出席により開
催し、主に次の案件を審議し、承認されました。

- 一、新採用職員の採用方針の制定について
- 二、千葉県農業信用基金協会への基金拠出について
- 三、組合員の出資口数の減少について

報告事項

- 一、4月末実績報告について

- 二、コンプライアンス委員会報告について
- 三、不祥事未然防止策取組状況(第I四半期)報告及び定着状況
巡回結果報告について
- 四、ALM委員会報告について
- 五、有価証券の取得状況(4月)について
- 六、茂原支所建設に係る最終報告について
- 七、平成29年度役員研修旅行について

■協同のちから

平成29年5月31日現在
(金額:消費税込み)

組 合 員 数15,499名
正10,154名
准5,345名
販売品販売高16億6千万円

購買品供給高18億8千万円
貯金1,263億円
貸出金149億円
長期共済保障保有高3,634億円

休日・夜間の緊急連絡先

葬祭 葬儀の場合

JA長生セレモニーサービスセンター

0475-32-2383

病院からご自宅までご遺体を搬送、その他すべて

自動車事故 自動車事故の場合

JA共済事故受付センター

0120-258-931

24時間・365日、事故受付とアドバイスをいたします

キャッシュカード 紛失・盗難の場合

JAバンク千葉

カード紛失・盗難受付センター

043-202-1171

クミアイプロパンガス

JAあんしんセンター

0120-18-2571

どんな料理とも相性良し。
夏野菜の代表格「茄子」。

なす

茄子の原産地はインド東部と考えられていますが、日本でも1,000年以上前の奈良時代から栽培されていた資料があるそうです。

「親の小言と茄子の花は、千に一つの無駄もない」ということわざがありますが、これは茄子の花が実になる割合が高く無駄が少ないことを喩えたもの。さらに深読みすれば、淡泊な味で他の食材との相性もよく“焼く”“煮る”“揚げる”“蒸す”など、ほとんど全ての調理法に適した茄子を、親の小言と同じようにありがたく感じての言葉なのかも知れませんね。

そんな万能野菜の茄子ですが、意外にも生食には適しません。通常の茄子には灰汁（アルカリイド）が多いため、加熱調理をするか漬物・塩揉みなどで灰汁抜きをしてからいただきます。ただ「切った茄子を水に浸して灰汁抜きをする」というのは効果がない迷信で、酸化による変色を防ぐ「酢水さらし」との混同なのだとか。

はさみ焼きは子供に喜ばれそう！
潮田 るり子さん

ナポリタンにはシーフードや
ベーコンを入れるのも良さそう♪
大橋 則子さん



調理（JA長生女性部一宮支部の方々）



夏野菜たっぷり

なすとトマトのナポリタン

材料（4人分） なす…4本、ピーマン…2個、たまねぎ…½個、スパゲッティ…400g、トマトケチャップ…適量、にんにく…1かけ、コンソメ…適量、サラダ油…適量、塩…適量

作り方

- ①なすはヘタを切り落とし、長さを半分に切り1cm幅の半月切り、ピーマンは食べやすい大きさ、玉ねぎはスライスに切る。にんにくはみじん切りにする。
- ②スパゲッティを茹でしておく。
- ③フライパンにサラダ油を入れ、①のにんにくを炒め、香りが出てきたら、①のなすとたまねぎを入れ炒める。
- ④③にピーマンも入れて炒める。
- ⑤野菜がしんなりしてきたら、②を入れさらに炒め、トマトケチャップ、コンソメ、塩で味を調える。
- ⑥トマトケチャップのソースが絡んだら、器に盛り付ける。



ボリューム満点

なすのはさみ焼き

材料（4人分） なす…4本、豚ひき肉…250g、玉ねぎ…½個、玉子…1個、パン粉…少々、A（砂糖…大さじ1.5、しょうゆ…大さじ1.5、酒…大さじ1.5、みりん…大さじ1.5）、片栗粉…適量、塩、こしょう…少々

作り方

- ①なすは1cmの幅に切る。玉ねぎはみじん切りにする。
- ②ボウルに豚ひき肉、玉ねぎ、玉子、パン粉を合わせてよく混ぜ、塩、こしょうをし、ハンバーグのタネを作る。
- ③①のなすを水切りし、片栗粉をふるい、②の肉を丸めてなすで上下をはさむ。
- ④熱したフライパンで両面を焼き、蓋をして蒸し焼きにする。
- ⑤Aの調味料を合わせておき、④に入れ、よくからませる。